

กำเนิดปทุมวัน

✚ สมัยรัชกาลที่ ๓ : ที่นาหลวง

ที่ดินอันไกลพระนครนี้ ถือว่าไกลจากกำแพงเมืองพระนครเป็นอย่างมาก จึงเป็นที่ดินสำหรับให้ชาวบ้านทำนา ซึ่งเป็นทุ่งทำนาติดต่อกันจากทุ่งศาลาแดง อันเป็นพื้นที่ปลูกข้าวเลี้ยงชาวพระนคร และได้กลายเป็นที่นาหลวงเมื่อมีการขุดคลองไปบางขุนาก



✚ สมัยรัชกาลที่ ๔ : กำเนิดสระปทุมวัน

เมื่อพระบาทสมเด็จพระจอมเกล้าฯ ทรงครองราชย์แล้วโปรดเสด็จประพาสเพชรบุรีอยู่เนืองๆ เมื่ออยู่ในพระนครก็ทรงโปรดบรรยากาศแบบทุ่งนา ทุ่งโล่งแบบต่างจังหวัด จึงโปรดให้สมเด็จพระยาบรมมหาพิไชยญาติเป็นแม่กอง และพระสามภพพายหนู สร้างสระบัว ไว้เป็นที่เสด็จ ประพาส ขุดสระใหญ่ ๒ สระติดต่อกัน สระในอยู่ข้างเหนือ เป็นที่เสด็จประพาส สระนอกอยู่ข้างใต้เป็นที่มหาชนไปเล่นเรือ ดินที่ขุดขึ้นจากสระทิ้งทำเป็นเกาะน้อยใหญ่หลายเกาะ ที่ฝั่งก็ถมที่ทำเป็นสวน แล้วขุดคลองไขน้ำจากคลองแสน

แสบทำทางเรือเข้าในสระ ที่ฝั่งสระข้างด้านเหนือไปจนฝั่งคลองแสนแสบ ตั้งบริเวณพลับพลาที่เสด็จประทับ มีพระที่นั่ง ๒ ชั้นที่ประทับแรมอยู่ริมสระแลมีพลับพลาที่เสด็จออกแลโรงละคร เรือนข้างใน ครบทุกอย่าง พระราชทานให้เรียกที่สระบัวซึ่งทรงสร้างใหม่รวมกันทั้งตำบลว่า " ปทุมวัน " แล้วโปรดให้สร้างพระอารามขึ้นที่ริมสระนอกข้างด้านตะวันตกพระอาราม ๑ พระราชทานนามว่า " ปทุมวนาราม " ให้เป็นวัดของสมเด็จพระเทพศิรินทราบรมราชินี แลโปรดให้อาราธนาพระสงฆ์ธรรมยุติมาอยู่แต่แรกสร้าง เมื่อสร้างเสร็จแล้วทรงเสด็จเป็นครั้งแรก เสด็จไปประทับแรมที่ปทุมวันเมื่อเดือน ๗ แรม ๔ ค่ำ ปีมะเสง พ.ศ.๒๔๐๐

ภาพเมื่อครั้งมีงานฉลองวัด



สมัยรัชกาลที่ ๕ : โรงทหารหน้าสำนักงานแสดงกสิกรรมสยาม

สระปทุมวันยังเป็นที่ราษฎรไปเล่นแข่งเรือกันในฤดูน้ำ เดือน ๑๑ เดือน ๑๒ ทุกปี ได้โปรดฯ ให้พระยานานาพิธกษิ บบุตรสมเด็จพระยาบรมมหาพิไชยญาติ เป็นนางงานปฏิสังขรณ์ปทุมวันครั้ง ๑ แต่นานมาสระตื้นเสียหมด จึงพระราชทานให้เป็นที่โรงทหารหน้า เมื่อทหารย้ายไปอยู่ที่อื่นแล้ว บริเวณที่ดินดังกล่าวเป็นทุ่งนาโล่ง จึงได้อาศัยที่ดินแห่งนี้ไว้สำหรับการจัดแสดงกสิกรรม ครั้งที่ ๑ พ.ศ. ๒๔๕๓

ความเจริญได้เข้ามายังพื้นที่เพิ่มขึ้น เมื่อมีการพระราชทานถนนราชดำริ ตัดจากสี่ลมมายังถนนเพชรบุรี ทำให้ถนนผ่านพื้นที่ดินดังกล่าวเกิดเป็นถนน ซुकคลองริมถนน ปลูกต้นไม้สวยงาม ซึ่งเป็นพระราชดำริของพระองค์ จึงพระราชทานนามลงมาเป็นชื่อถนนดังกล่าว (ดังเช่น ถนนทรงวาด เป็นต้น)

ภาพงานแสดงกลกิกรมสยาม ครั้งที่ ๑ ที่สระปทุม

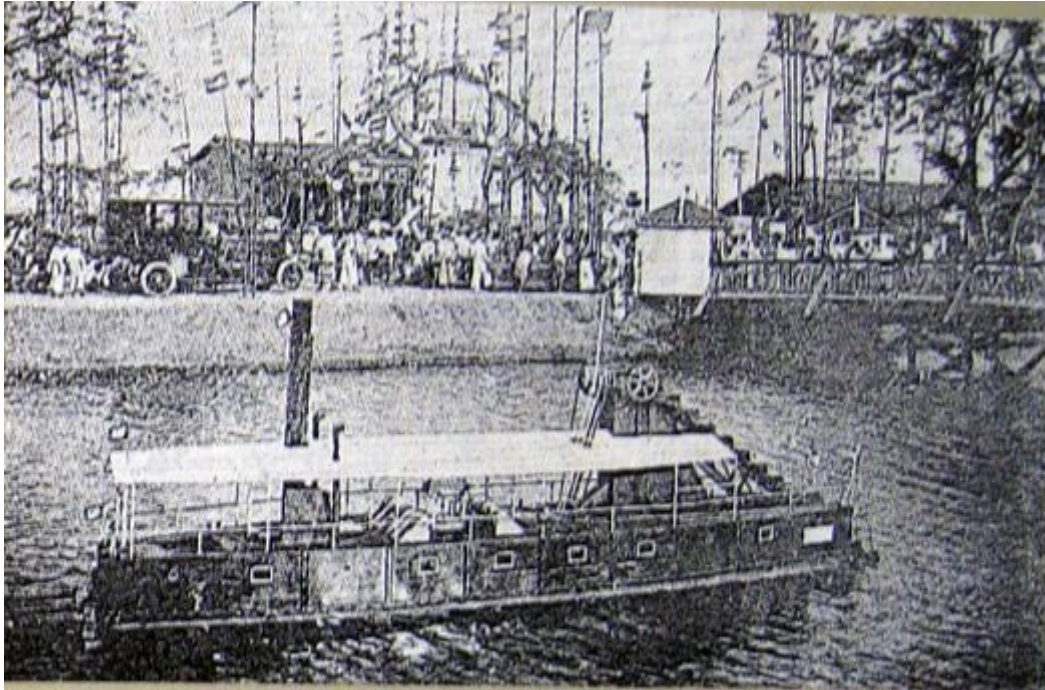

สมัยรัชกาลที่ ๖ : จากบึงน้ำสู่วังเพชรบูรณ์

พระบาทสมเด็จพระมงกุฎเกล้าฯ รัชกาลที่ ๖ ทรงพระราชทานที่ดิน ดิควัดปทุมวนาราม ให้เป็นวังที่ประทับของสมเด็จพระเจ้าบรมวงศ์เธอ เจ้าฟ้าจุฑาธุชธราดิลก กรมขุนเพ็ชรบูรณ์อินทราชัย หลังจากที่ได้ทรงกลับจากประเทศอังกฤษแล้ว อันเป็นการขยายความเจริญมายังพื้นที่แห่งนี้ ซึ่งพื้นที่ใกล้เคียง อีกด้านหนึ่งจะเป็น โรงพยาบาลจุฬาลงกรณ์, จุฬาลงกรณ์มหาวิทยาลัย และไกลออกไปก็เป็น พระราชวังพญาไท อันเสมือนว่าการเจริญของพระนคร ได้ขยายตัวไปทางทิศตะวันออก

ภาพสมเด็จพระเจ้าบรมวงศ์เธอ เจ้าฟ้าจุฑาธุชธราดิลก กรมขุนเพ็ชรบูรณ์อินทราชัย ขวาศุด



🚩 สมัยรัชกาลที่ ๘ : พื้นที่วังเพชรบูรณ์ก่อสร้างโรงเรียน

พื้นที่วังส่วนหนึ่งเมื่อ พ.ศ. ๒๔๘๑ ริมพื้นที่ติดคลองแสนแสบ ได้เป็นที่ตั้งของวิทยาลัยพาณิชย์การอินทราชัย โดยก่อตั้งบนที่ดินเนื้อที่ ๔ ไร่ ๒ งาน และได้ย้ายออกไปเมื่อ พ.ศ. ๒๕๒๒ สำหรับชื่อ โรงเรียนซึ่งตั้งอยู่จึงใช้พระนามอันเป็นเจ้าของที่ดิน มาตั้งชื่อ โรงเรียนดังกล่าว



สมัยรัชกาลปัจจุบัน

สืบเนื่องจากความเจริญของการพัฒนาหลังสงครามโลก และรัฐบาลในสมัยจอมพลสฤษดิ์ มีการพัฒนาประเทศตั้งแต่ปี พ.ศ. ๒๕๐๐ เป็นต้นมา ต้องการสร้างโรงแรมอันหรูหราร้างขึ้น ในบริเวณย่านราชประสงค์คือ โรงแรมเอราวัณ เป็นการเพิ่มกลุ่มลูกค้าชาวต่างชาติ ให้เริ่มเข้ามาท่องเที่ยวในประเทศไทย ทำให้มีการเติบโตของชุมชนแถวนี้ขึ้นอย่างมาก มีตลาดเกษร มีห้างหรู ห้างคอฟฟี่ชอป ลานโบว์ลิ่ง ในช่วง ๒๕๐๕-๒๕๑๑ เป็นต้นมา ซึ่งในช่วงก่อสร้างอาคาร โรงแรมเอราวัณ ก็พบกับอุปสรรคต่างๆ จึงได้มีการวางศาลทาน้ำมหาพรหม ขึ้นเพื่ออำนวยพรให้ประสบความสำเร็จ จากจุดตรงนี้เอง อาจจะทำให้เกิดการรำลึกของสิ่งศักดิ์สิทธิ์แห่งนี้

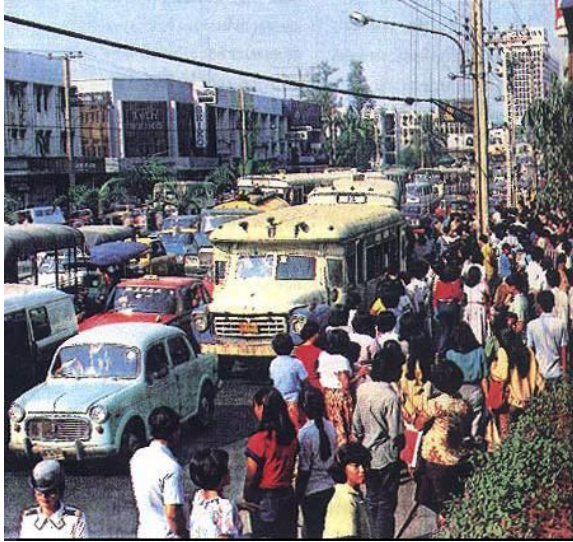

พื้นที่ริมถนนราชดำริ ก็ได้ปลูกสร้างห้องแถวสำหรับร้านค้า และทายาทเจ้าของวังได้มีชาวญี่ปุ่นมาติดต่อซื้อที่ดินเพื่อก่อสร้างห้างไทยไดมารุ ซึ่งเป็นห้างที่ทันสมัยในขณะนั้น





จนเมื่อกลุ่มนายทุน ติดต่อเช่าที่ดินในบริเวณดังกล่าว เพื่อก่อสร้างห้างร้านอันทันสมัย เมื่อราว พ.ศ. ๒๕๒๕ เป็นต้นมา แต่การดำเนินการก็ล่าช้า ซึ่งพื้นที่เดิมเป็นที่บึงน้ำ มีการถมดินอันมหาศาล ซึ่งกว่าจะสร้างเสร็จ พื้นที่ในย่านราชประสงค์ก็เติบโตเป็นแหล่งย่านธุรกิจอันสำคัญไปมากแล้ว

ภาพพื้นที่เดิมก่อนความเจริญจะเข้ามายังพื้นที่แห่งนี้ ในวงเหลืองคือพื้นที่วังเก่าและโรงเรียนอินทราชัย



พื้นที่วังเก่า มีการขุดบึง จำนวนมาก



ภาพมองไปยังประตูน้ำ ด้านซ้ายมือ เป็นตึกแถวพาณิชย์ ก่อนที่จะมีการก่อสร้างห้างสรรพสินค้า

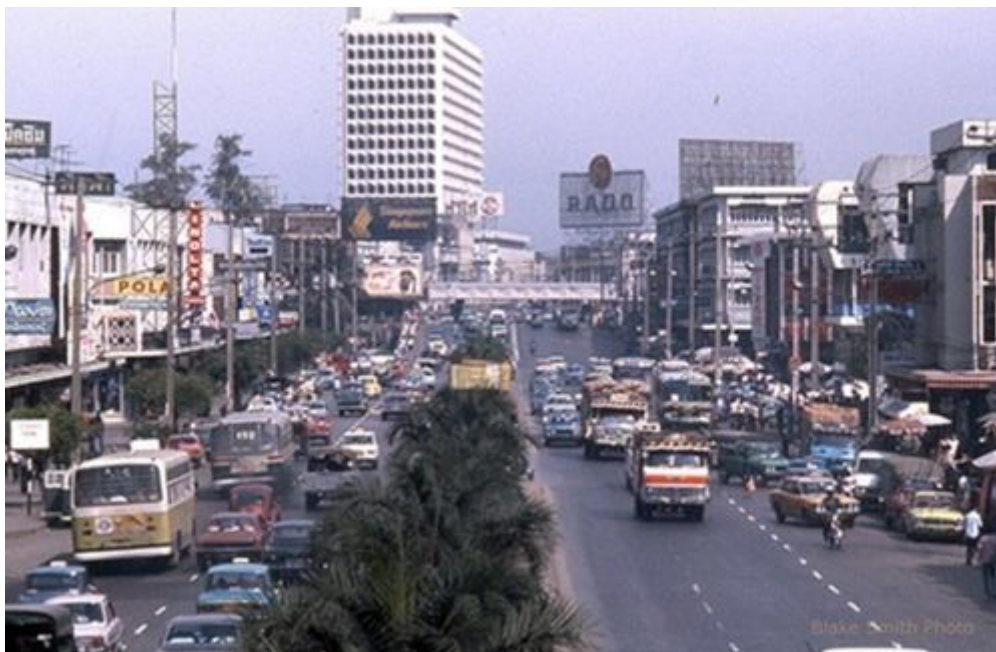

มุมมองเดียวกัน ตึกแถวได้รื้อถอนไปแล้ว เพื่อก่อสร้างห้างสรรพสินค้า



ภาพมุมมองเดียวกันอีก มีการก่อสร้างห้างเซ็นทรัลเวิร์ด เรียบร้อยแล้ว แต่ด้านขวาห้างนารายณ์ภักดิ์ ถูกรื้อถอนแล้ว



แหล่งอ้างอิง...

<http://www.oknation.net/blog/print.php?id=606745>

ก.ศ. 55

ข้อมูลทั่วไปประวัติวิทยาลัย



วิทยาลัยพณิชยการอินทราชัย ก่อตั้งเมื่อวันที่ 1 เมษายน พ.ศ. 2481 บนที่ดินเนื้อที่ 4 ไร่ 2 งาน ของสำนักงานทรัพย์สินส่วนพระมหากษัตริย์ บริเวณวังของเจ้าฟ้ากรมขุนเพ็ชรบูรณ์อินทราชัยตำบลปทุมวัน อำเภอปทุมวัน จังหวัดพระนคร โดยใช้ชื่อว่าโรงเรียนช่างเย็บหนัง และช่างโลหะรูปพรรณซึ่งนับว่าเป็นครั้งแรกที่จัดตั้งโรงเรียนอาชีพในสังกัดกรมอาชีวศึกษา

พ.ศ. 2484 โรงเรียนช่างเย็บหนังย้ายออกไปอยู่ที่ถนนราชดำเนิน จึงเหลือเพียงโรงเรียนช่างโลหะรูปพรรณตั้งชื่อใหม่เป็น “โรงเรียนช่างโลหะเอี่ยมละออ”

พ.ศ. 2489 สงครามมหาเอเชียบูรพาสิ้นสุดลง จึงเปลี่ยนชื่อเป็น “โรงเรียนการช่างอินทราชัย” ตามสร้อยพระนามของเจ้าของวัง คือ เจ้าฟ้ากรมขุนเพ็ชรบูรณ์อินทราชัย ตั้งแต่นั้นเป็นต้นมา

พ.ศ. 2519 เปิดสอนระดับประกาศนียบัตรวิชาชีพชั้นสูง (ปวส.) แผนกสถาปัตยกรรมขึ้นอีกหนึ่งแผนก

พ.ศ. 2521 ได้เปลี่ยนชื่อเป็น “วิทยาลัยเทคนิคอินทราชัย” เปิดสอนในระดับประกาศนียบัตรวิชาชีพชั้นสูง (ปวส.) ทางด้านช่างอุตสาหกรรมและบริหารธุรกิจ

พ.ศ. 2522 กรมอาชีวศึกษาได้ย้ายแผนกวิชาช่างอุตสาหกรรมทั้งหมด ไปอยู่ที่แขวงทุ่งสีกัน เขตดอนเมืองโดยตั้งชื่อใหม่ว่า “วิทยาลัยเทคนิคดอนเมือง” ส่วนที่เดิมให้เปิดสอนในระดับประกาศนียบัตรวิชาชีพเทคนิค (ปวท.) ทางด้านบริหารธุรกิจ



พ.ศ.2523 ได้เปลี่ยนชื่อใหม่ว่า “วิทยาลัยอินทราชัย”

พ.ศ.2525 สำนักงานทรัพย์สินส่วนพระมหากษัตริย์ มีความประสงค์จะปรับปรุงที่ดินบริเวณวังเพ็ชรบูรณ์ ให้เป็นศูนย์การค้าที่ทันสมัย กรมอาชีวศึกษา ได้หาที่ดินแห่งใหม่ซึ่งเป็นทรัพย์สินส่วนพระมหากษัตริย์ ที่ซอยรามคำแหง 39 (ซอยวัดเทพศิลา) เขตบางกะปิ เนื้อที่ 10 ไร่เศษ และทำการก่อสร้างอาคารเรียน 4 ชั้น



พ.ศ.2531 วันที่ 2 กรกฎาคม วิทยาลัยอินทราชัยทำการย้ายมาอยู่ ณ เลขที่ 467 ซอยรามคำแหง 39 และเปิดทำการเรียนการสอนเป็นปกติในวันที่ 8 กรกฎาคม 2531

พ.ศ.2537 วิทยาลัยอินทราชัยได้เปลี่ยนชื่อใหม่เป็น “วิทยาลัยพณิชยการอินทราชัย” เพื่อให้สอดคล้องกับการเปิดสอนหลักสูตรพณิชยกรรมและบริหารธุรกิจ

พ.ศ.2547 สำนักงานคณะกรรมการการอาชีวศึกษา อนุมัติให้เปิดสอนหลักสูตรประกาศนียบัตรวิชาชีพชั้นสูง (ปวส.) สาขาวิชาเทคโนโลยีสารสนเทศ

พ.ศ.2549 สำนักงานคณะกรรมการการอาชีวศึกษาอนุมัติให้เปิดสอนหลักสูตร ประกาศนียบัตรวิชาชีพชั้นสูง (ปวส.) สาขาวิชาการจัดการโลจิสติกส์



 **สถานที่ตั้ง**

วิทยาลัยพณิชยการอินทราชัย ตั้งอยู่ ณ เลขที่ 467 ซอยรามคำแหง 39 ถนนประชาอุทิศ

แขวงพลับพลา เขตวังทองหลาง กรุงเทพมหานคร 10310 เป็นที่เช่าของสำนักงานทรัพย์สินส่วน
พระมหากษัตริย์